

# Miniudgave af Corações ABC

- særligt til nye andelshavere og gæster.

**En detaljeret og opdateret version af ABCen kan findes på hjemmesiden [Coracao-do-Algarve.dk](http://coracao-do-algarve.dk)**

## Fra lufthavn til Coração

I Portugal er tiden én time efter Danmark.

I Faro Lufthavn og i Lissabon Lufthavn har de store biludlejningsselskaber kontorer. De små selskaber befinder sig uden for lufthavnen i Faro eller i P-kælderen i Lissabon. Coração har aftale med EPI Autoudlejning, som opererer både i Faro og i Lissabon. Bil kan bookes på hjemmesiden sammen med lejligheden.

I Faro afhenter EPI kunderne i minibus på P-pladsafsnit P4 foran Faro Lufthavn og kører dem til det nærliggende kontor. I Lissabon mødes man med selskabets repræsentant i P-kælderen. I begge tilfælde melder man sig på telefonnummer, der oplyses ved indgåelse af lejeaftalen.

Man kan rejse fra Lissabon til Faro med tog og med rutebil. Fra Faro Lufthavn og til Coração kan man komme med rutebil og med taxa.

## Ankomst til Coração

På hovedvej N2 i den nordlige udkant af São Brás på vej mod Alportel står et skilt, der ad en brolagt vej viser op til Coração do Algarve. Der er to P-pladser, hvor den ene er umiddelbart synlig, mens den anden nås ved at dreje til venstre lige før førstnævnte plads.

Hovedindgangen er synlig fra begge P-pladser og belyst om aftenen. Døren er åben til kl. 22. Derefter er der adgang ved brug af nøgle i nøgleboksen til venstre for døren. Koden er 5050. Man står nu i receptionen, hvor der på skranken er en kurv med klare plastikmapper. Her finder man sit navneskilt med nummeret på lejligheden. I mappen er der nøgler til lejligheden og til hoveddør og depotrum. Navneskiltet anbringes i plastikholderen uden for lejlighedens dør.

Lejlighederne, hvor nummeret begynder med 0 eller 1 nås ved at gå ned af trappen i receptionen. Lejlighederne med begyndelsesnummer 2 ligger i samme plan som receptionen, mens dem med begyndelsesnummer 3 ligger på etagen over. Trappen til overetagen findes på venstre hånd ved at gå mod Spisesalen. Lejlighederne 107 - 115 (østfløjen) ligger til venstre for hovedbygningen med indgang fra terrasse eller fra bagsiden - venstre om østfløjen. Adgang til lejlighederne 208 og 209 sker via den udvendige vindeltrappe og til 210 via trappen til venstre for lejlighed 109.

Lejlighederne er indflytningsklare med rent sengetøj, håndklæder, viskestykker og klude, køkkenrulle og toiletpapir. Der er wi-fi med koden Coracao2014.

Hver lejlighed er udstyret med et papireksemplar af denne Mini-ABC, som giver svar på mange spørgsmål og retningslinjer for opholdet. Det er imidlertid nødvendigt også at orientere sig i Corações store ABC på hjemmesiden [coracao-do-algarve.dk](http://coracao-do-algarve.dk). Vær især opmærksom på regler omkring brug af swimmingpoolen.

## **Søndagsmødet**

Hver søndag kl. 9.30 er der en halv times fællesmøde i Spisesalen i hovedbygningen. Formålet er at præsentere sig for hinanden, at blive orienteret om særlige forhold på stedet og at høre nærmere om, hvilke aktiviteter, der er i den følgende uge, såvel på Coração som i byen eller på egnen. Mødet er et tilbud, hvor alle opfordres til at deltage, men hvor fremmøde er særlig vigtigt for dem, der er på stedet første gang, og til gæster.

## **Depotkasser**

Der er to kasser pr. andele. Flere andele udløser ikke flere kasser. Her kan man opbevare effekter, man ønsker at have fast på stedet. Der er hylder til disse kasser i depotet ved lejlighed 114, i depotet med indgang til venstre for lejlighed 304 og på stålhylderne på gangen ved lejlighed 099. Kasserne mærkes med andelsnummeret og navn.

## **Forbrugsvarer**

Toiletpapir og køkkenruller findes i depot, der ligger i passagen mellem lejlighederne 109 og 110.

Flydende håndsæbe og opvaskemiddel findes i Vaskehuset med vaskemaskiner og tørretumblere i bygningen, som ligger frit bag østfløjen.

Rengøringsmidler, sæbetabletter til opvaskemaskine og affaldsposer i depotet bag receptionen. Printer og printerpapir i depotet bag receptionen.

Barnesenge, gæstesenge, ekstra madrasser findes i depotet ved lejlighed 114.

Elvarmeovne, kaffemaskiner, håndpiskere og andet køkkengrej findes i depotet ved lejlighed 114.

Sengelinned kan i nødstilfælde hentes i depot i vestenden af gangen på 3. etage.

Se vedlagte kort.

## **Affald**

I lejlighederne sorteres affald i rest, plastik/metal, glas/flasker og papir. Plastemballage trykkes fladt af hensyn til pladsen. Der er ikke pant på flasker i Portugal. Affaldet afleveres i affaldsstationen for enden af østfløjen. Bag affaldsstationen står en beholder til grønt affald.

## **Coração do Algarve**

Bygningerne var indtil 2008 hotel, men fra 2013 har de været ejet af et dansk andelsselskab. Selskabet har gradvist udviklet stedet til dets nuværende status med 36 lejligheder til 208 andele. Bygningerne er omgivet af en stor have med prydblommer og frugttræer, der er tennisbane og swimmingpool og adgang til cykler og golfudstyr. Videre er der bibliotek og et fælleskøkken ved siden af spisestuen. Man kan spise i lejlighederne, på terrasserne eller i Spisesalen. Der er en stor gasgrill på nord- og sydterrasserne.

## **Aktiviteter på Coração**

Der er fællesspisning hver onsdag i Spisesalen, ofte suppleret med et kulturelt indslag fra en andelshaver eller gæst. Der er opslag på whiteboardtavlen i receptionen, hvor man kan anføre deltagelse og det bidrag til menuen, man vil komme med. Der arrangeres som regel hver uge

én eller to traveture, annonceret ved opslag på tavlen. Det samme gælder cykelture, golfudflugter, tennisspil, bridge, yogaundervisning, vandgymnastik o.a.

## **Sygdom**

Akut livstruende sygdom: Ring 112, oplys adressen "Antiga Pousada de São Bras de Alportel". Postnummeret er 8150 – 032, hvis det efterspørges. Hjertestop hedder på portugisisk "Paráda Cardíaca" og på engelsk "Cardiac Arrest". Der er hjertestarter i receptionen ved siden af biblioteket.

Ved ikke-livstruende sygdom: Se i Corações ABC.

## **Byen**

São Brás er en rolig, ikke turistpræget by i kommunen af samme navn med ca. 11.500 indbyggere. Der er fem store supermarkeder (Continente er nærmest) og mange små butikker, således også bagere, slagtere og grønthandlere. Tæt på hovedgaden, der hedder Avenida da Liberdade, ligger byens torvehal. Den er åben mandag – lørdag fra kl. 8 til kl. 12, og der sælges fisk og grøntsager. Kom gerne i god tid! Der tales engelsk i de store butikker.

Der er ligeledes mange cafeer og restauranter. Restauranterne er ofte lukket mandag, enkelte også tirsdag. Nogle steder må bordbestilling anbefales. I receptionen og på hjemmesiden ligger en liste over restauranter med adresser, åbningstider og kontaktoplysninger og med andelshavernes omtale og anbefalinger. Listen er ikke nødvendigvis opdateret, så find restaurantens hjemmeside. Der tales engelsk i restauranterne. Det er billigt at spise ude.

Faro, Tavira, Olhao og Loulé er større byer inden for ½ times kørsel. Faro har en fin bykerne med mange butikker. Der er endvidere Forum Algarve, et storcenter med mange mærkevarebutikker og et stort flot supermarked. Lige vest for lufthavnen er der en fin badestrand. Tavira er især i højsæsonen præget af turisme, men ligger smukt ved floden Gilão med mange hyggelige gader og gode restauranter. Olhao er især kendt for sit store fiskemarked beliggende på havnepromenaden og for byens mange færgemuligheder ud til flere små øer. Loulé har et fint marked og i byens udkant et såkaldt outlet med mange mærkevarebutikker.

## **Afrejse**

Lejligheden skal være ryddet op, møblerne skal stå som ved ankomsten, køleskabet skal være tømt, og kulfilterkanden skal efterlades med frisk vand, evt. tllige en uåbnet liter flaskevand. Overskydende fødevarer kan efterlades i køleskab og på bord i fælleskøkkenet. Sengetøjet tages af og skal sammen med håndklæder, viskestykker og klude bringes til snavsetøjsrummet ved lejlighed 112. Lejligheden låses af, og nøglerne lægges i plastmappen, der nu blot lægges på skranken i receptionen.

## **Spørg bare**

Der er mange erfarne andelshavere at spørge om stort og småt, de bidrager hjertens gerne, så der er ingen grund til ikke at spørge.

Senest redigeret marts 2025, Kenneth Kibsgård, [kk@gillose.dk](mailto:kk@gillose.dk)

## Hovedbygningen SYDFLØJEN

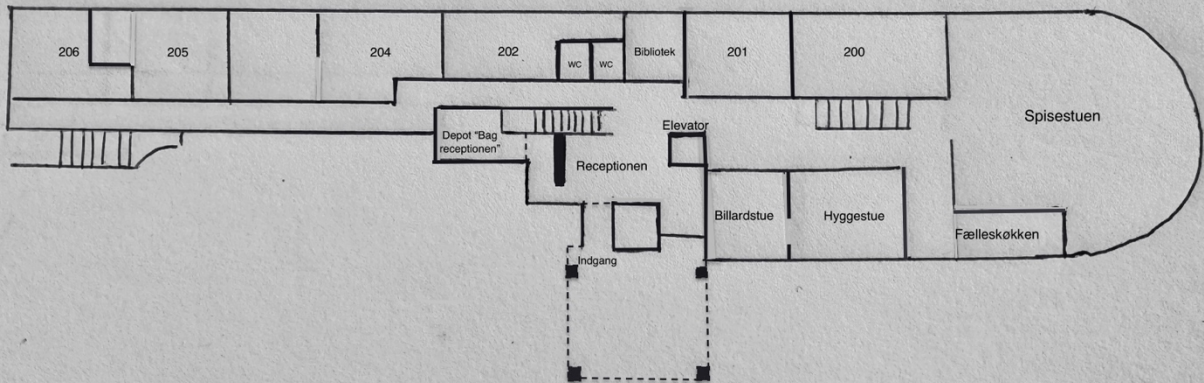

## ØSTFLØJEN

